

LE LIEN

Bulletin d'information
du Centre intégré de santé
et de services sociaux
de Laval

VOL. 7 • NO 18 • 11 novembre 2021

En préparation pour la **vaccination** des enfants de 5 à 11 ans



La directrice de la vaccination, Isabelle Parent, et l'infirmière clinicienne Audrey Labrecque ont installé les images dans tous les cubicules

Judith Goudreau
Service des communications

Les centres de vaccination massive (CVM) ont ajouté des éléments de décoration pour rendre l'expérience de la vaccination plus agréable. Le projet a commencé il y a quelques semaines alors que le ministère de la Santé et des Services sociaux a demandé aux directions de vaccination de rendre les centres plus conviviaux pour accueillir éventuellement la jeune clientèle.

Notre équipe a pris la balle au bond et s'est mise à évaluer toutes les possibilités et voilà que les nouveaux cubicules des deux CVM ont été décorés et aménagés à peu de frais.

Les réactions du personnel se sont fait sentir instantanément. Tous les injecteurs et le personnel administratif s'entendent sur ce

point : « plus les images sont nombreuses, plus les enfants ou les personnes stressées par le vaccin seront calmes et distraits en regardant tout ce qu'il y a sur le mur ».

Les décorations plaisent aux jeunes et aux moins jeunes, puisque cela rend l'atmosphère plus joyeuse et détendue.

Les employés ont aussi aménagé des cubicules pour les personnes qui présentent une déficience intellectuelle ou des besoins particuliers. Il s'agit d'un endroit plus grand, incluant un fauteuil gériatrique inclinable; des dessins plus sobres sont installés sur les murs pour éviter la surstimulation.



Le petit Liam, accompagnateur, a approuvé le nouveau décor



Les photos sont maintenant disponibles

Marie-Eve Despatie-Gagnon

Service des communications

Dans le cadre d'une grande initiative de reconnaissance visant à témoigner du travail acharné des équipes durant la pandémie de COVID-19, au cours de la deuxième vague de la pandémie, l'équipe du « photoreportage reconnaissance » s'est rendue à la rencontre du personnel du Centre intégré de santé et de services sociaux (CISSS) de Laval afin de dépeindre, en photo, leur réalité quotidienne en temps de pandémie de COVID-19. Ce projet, initié par le conseil des infirmières et infirmiers est appuyé par la Direction générale, le conseil multidisciplinaire et le conseil des médecins, dentistes et pharmaciens, vise à représenter l'ensemble des directions. C'est avec grande fierté que nous vous présentons le résultat.

Nous vous remercions de l'accueil que vous nous avez offert. Nous sommes à même de témoigner, au travers des photos, des sacrifices et du dévouement du personnel, mais également du lien avec l'usager, le patient, le résident et les familles.

Votre professionnalisme, votre ingéniosité, votre mobilisation rayonnent au travers des clichés. Votre contribution au sein de notre organisation est primordiale et fondamentale.

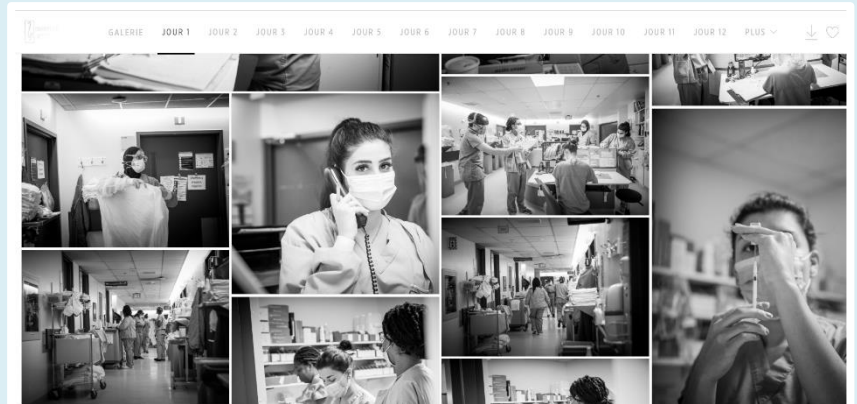

[Lien pour accéder à la galerie Web du projet photoreportage reconnaissance](#)

Table des matières de la galerie Web

Jour 1	Centre d'hébergement Sainte-Dorothée
Jour 2	Site non traditionnel : Hôtel
Jour 3	Info-Santé
Jour 4	Centre de dépistage désigné
Jour 5	Site non traditionnel : Aréna - Unité COVID : 3 ^e Ouest-Nord
Jour 6	Urgence • Centre d'hébergement temporaire pour personnes sans domicile fixe
Jour 7	Clinique désignée d'évaluation
Jour 8	CHSLD Idola-Saint-Jean
Jour 9	Entrepôt
Jour 10	Soins intensifs
Jour 11	Soins intensifs (suite) • Hémodialyse • Imagerie médicale • Hémodynamie
Jour 12	Oncologie • Chirurgie d'un jour
Jour 13	Prévention et contrôle des infections - Test d'ajustement
Jour 14	Hôpital juif de réadaptation • Laboratoire • Vaccination des employés
Jour 15	Inhalothérapie • Prévention et contrôle des infections • Empreintes du masque N95 au 3 ^e Ouest-Nord
Jour 16	Néonatalogie • Module des naissances
Jour 17	Centre d'hébergement Sainte-Dorothée – Audit + Services alimentaires
Jour 18	Direction des ressources informationnelles LLL
Jour 19	Médecine nucléaire
Jour 20	Hôpital de la Cité-de-la-Santé – Services alimentaires • Imagerie médicale
Jour 21	Soins intensifs à domicile COVID
Jour 22	Bloc opératoire • Unité de retraitement des dispositifs médicaux • Prévention et contrôle des infections • Centre d'hébergement Sainte-Dorothée
Jour 23	Brancarderie • Téléphonie • Pratiques professionnelles • Pharmacie
Jour 24	Protocole de détresse COVID • Cardiologie • Bureau de santé • Soins à domicile
Jour 25	Sécurité • Services techniques • Hôpital de la Cité-de-la-Santé et Hôpital juif de réadaptation
Jour 26	Centre de réadaptation en déficience intellectuelle et en troubles du spectre de l'autisme Louise-Vachon

Veillez noter que vous devez utiliser un autre système de navigation qu'Internet Explorer. Nous vous recommandons l'utilisation de Google Chrome.

Nous vous demandons de faire un usage bienveillant de ces photos. Elles servent à reconnaître les efforts du personnel. Les droits d'utilisation appartiennent au CISSS de Laval, il est donc interdit de leur apporter des modifications. Toutefois, n'hésitez pas à les **télécharger**, à les **imprimer** et à vous commémorer cette période difficile.

Si vous les **partagez** sur les médias sociaux, et si le cœur vous en dit, vous pouvez étiqueter le CISSS de Laval. Facebook : [@cissdelaval](#) Instagram : [@cissdelaval](#) Twitter : [@cisslaval](#) LinkedIn : [@cissdelaval](#)

Semaine des **technologues** : des expertises à reconnaître!

Line Carpentier
Chef du service de radiologie

Rose Nerla Rivière
Chef du service de médecine nucléaire et support à l'imagerie

Marie Josée Haeck
Coordonnatrice administrative de l'imagerie médicale

Saviez-vous que la Semaine des technologues, qui cette année se déroule du 7 au 13 novembre, a été choisie en mémoire du jour de l'anniversaire de Marie Curie et de la découverte du rayon X?

Cette semaine vise plus particulièrement à reconnaître et mettre en avant-plan les gestes effectués par tous les technologues en imagerie médicale, en radio-oncologie et en électrophysiologie.

Le technologue en imagerie médicale, membre de l'Ordre des technologues en imagerie médicale, radio-oncologie et en électrophysiologie du Québec (OTIMROEPMQ), est le professionnel qui possède l'expertise et s'assure de la qualité des examens réalisés. Celui-ci joue un rôle essentiel auprès des autres professionnels du réseau de la santé étant donné que l'imagerie joue un rôle primordial dans la trajectoire de l'utilisateur.

L'imagerie étant en constante évolution, le technologue est capable de s'adapter. L'arrivée de la COVID-19 a beaucoup impacté le travail des technologues et, malgré tout, ceux-ci ont été au rendez-vous pour assurer la qualité des soins.

Nous sommes très fiers de l'équipe de technologues du CISSS de Laval et profitons de cette semaine spéciale pour remercier chaleureusement chacun des 125 technologues de la radiologie, la médecine nucléaire et du laboratoire vasculaire pour leur travail exceptionnel, leur professionnalisme et leur dévouement au quotidien. Ensemble, nous réalisons plus de 205 630 examens annuellement.

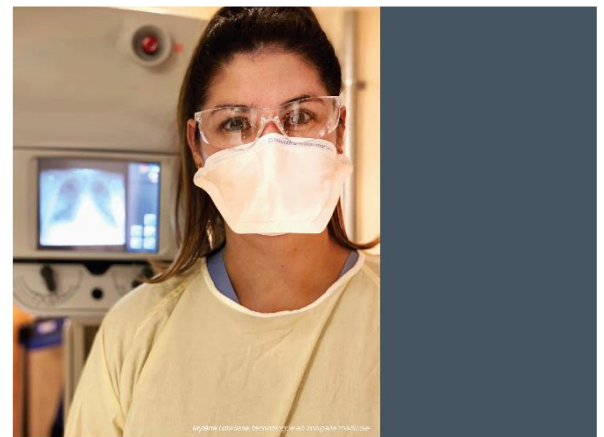

Du 7 au 13 novembre
**Semaine des technologues 2021 :
des expertises à reconnaître**

Les technologues en imagerie médicale réalisent des examens qui permettent de diagnostiquer la COVID-19.



Mylène Labrosse, technologue spécialisée en imagerie médicale au CISSS de Laval, est une des têtes d'affiche de la campagne promotionnelle de la Semaine des technologues 2021



Chaque jour, nos technologues en imagerie médicale sont à pied d'œuvre pour :

- préparer les lieux, les équipements, le matériel et les accessoires requis;
- préparer les substances ou les médicaments requis pour la réalisation de l'examen;
- vérifier si le patient est préparé en fonction de l'examen ou du traitement qu'il doit subir;
- soumettre au patient un questionnaire préalable à l'examen pour vérifier les antécédents médicaux et pour déceler toute contre-indication à la procédure;
- informer le patient sur le déroulement de l'examen en lui donnant les explications nécessaires;
- assurer la sécurité et la radioprotection;
- consulter, préparer et documenter le dossier patient en fonction de l'examen;
- identifier avec rigueur la région ciblée pour l'examen;
- toutes autres tâches pour réaliser des examens de qualité.

Merci encore à tous nos technologues et bonne semaine des technologues!



11 novembre 2021

Journée provinciale en **hygiène et salubrité**

La Direction des services techniques

Depuis le début de la pandémie, ce sont environ 300 membres du personnel qui se dévouent dans nos installations quotidiennement. Ces travailleurs et travailleuses sont des partenaires dévoués qui contrôlent l'ennemi invisible et qui contribuent significativement au rétablissement de cette crise.

Dans le cadre de la Journée provinciale en hygiène et salubrité, plus que jamais aujourd'hui, le travail des préposés en hygiène et salubrité doit être souligné. Ils nous permettent d'offrir des soins et des services dans un environnement propre et adéquat. Ils veillent, jour après jour, à la salubrité de nos installations.

Ainsi, nous souhaitons prendre un moment pour remercier tout le personnel qui se dévoue afin de faire de nos environnements de travail des milieux sanitaires et sécuritaires.

Aujourd'hui, lorsque vous verrez un préposé en hygiène et salubrité, prenez le temps de le remercier.

Votre apport est inestimable, et ce, encore plus en temps de pandémie. Merci pour votre dévouement!



Une docusérie sur la violence conjugale

Pas **une** de plus!

Judith Goudreau

Service des communications

La Direction de la protection de la jeunesse (DPJ) a participé au tournage d'une série documentaire sur le phénomène de la violence conjugale. La série est produite par KOTV et sera diffusée sur les ondes de RDI et Radio-Canada en janvier 2022. Le producteur au contenu avait aussi réalisé la série Au cœur de la DPJ.



Les intervenantes de la Maison de Lina, maison d'aide et d'hébergement à Laval pour femmes et enfants victimes de violence conjugale



Trois intervenantes de la DPJ ont accepté de participer au tournage

Ce docu-réalité a pour objectif de sensibiliser la population aux situations complexes de la violence conjugale et démontrer les filets de sécurité qui sont en place à Laval pour protéger les victimes. Durant le tournage, les producteurs ont suivi des intervenantes des maisons d'hébergement pour femmes dans leur quotidien afin de démontrer le soutien qu'elles offrent aux femmes victimes de violence.

Trois intervenantes de la DPJ ainsi que des intervenantes de la Direction du programme jeunesse du CISSS de Laval ont accepté de participer à ce tournage pour démystifier le travail de protection qui se met en place pour protéger les enfants.

Merci à Mylène Vallée, intervenante sociale, Alexanne Gauthier, criminologue, et Mélissa Grimard, technicienne en travail social, pour votre contribution à cette série.

NOS BONS COUPS



Prix de la meilleure **affiche** en imagerie médicale pour une résidente en médecine nucléaire du CISSS de Laval

Le 27 octobre 2021 s'est tenue la Journée scientifique du département d'imagerie médicale de la Faculté de médecine de l'Université de Sherbrooke. Lors de cet événement, la D^{re} Joanie Lemay, résidente en médecine nucléaire (R5), a remporté le prix pour la meilleure affiche pour un projet réalisé durant son stage au CISSS de Laval.

Effectué en collaboration avec la D^{re} Émilie Vallée et le D^r Khun Visith Keu, le projet portait sur l'efficacité de l'imagerie en médecine nucléaire pour diagnostiquer l'amyloïdose cardiaque transthyrétine.

Félicitations à la D^{re} Lemay!



[Lien pour consulter son affiche scientifique en ligne](#)

L'empreinte carbone, ça se mesure au CISSS de Laval

Judith Goudreau

Service des communications

Analyser notre empreinte carbone afin de prioriser nos actions en matière de développement durable et de responsabilité environnementale, voilà une initiative du comité de développement durable, qui permettra de mesurer les sources d'émission de gaz à effets de serre (GES).

Ce projet est rendu possible grâce au Fonds de rationalisation du MSSS qui vient d'octroyer une subvention au CISSS de Laval pour **une analyse du bilan carbone dans sept installations types de l'organisation.**

Il s'agit d'une première initiative du genre dans le réseau de la santé, et les résultats seront attendus au printemps 2022.

Pour réaliser ce travail d'envergure, une collaboration a été développée avec un partenaire externe qui soutiendra le comité tout au long de la collecte des données, analysera nos sources d'émissions de GES et élaborera des recommandations, qui pourront bénéficier à d'autres établissements du réseau de la santé.

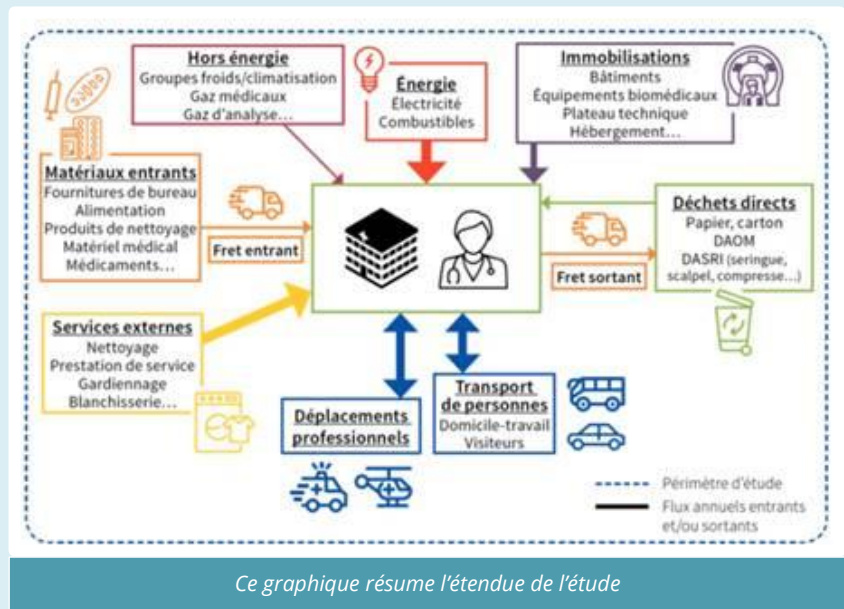

Ce graphique résume l'étendue de l'étude

Un engagement qui se voit

Le comité de développement durable s'engage à procurer un environnement attrayant et un milieu de vie agréable pour les membres de son personnel.

Sa mission est de soutenir et de mener des projets qui contribuent à diminuer l'impact de nos actions sur l'environnement tout en visant à réduire les émissions de GES.

Durant les prochaines semaines, plusieurs membres de l'organisation participent à colliger les données en matière de dépenses énergétiques, d'habitudes de déplacements, d'utilisation de l'électricité, de déchets jetés, d'utilisation de services externes, etc.

Depuis plusieurs années, le CISSS de Laval propose des actions pour réduire les impacts de ses opérations sur l'environnement. En tant que citoyen ou entreprise, nous avons tous un rôle important à jouer pour préserver notre environnement et contribuer au ralentissement des changements climatiques. En ce sens, le CISSS de Laval entend continuer de proposer des actions concrètes dans ses installations.

Le comité de développement durable, sous la coordination de la Direction des services techniques, regroupe un ensemble de partenaires internes, tel que des membres de directions programmes, de la Direction des services professionnels, de la Direction de la logistique, de la Direction de santé publique, du service des communications et autres, ainsi que des partenaires externes.

Vous avez des idées en matière de développement durable, faites-nous en part à cette adresse :

developpement.durable.cisslav@ssss.gouv.qc.ca

Une Halloween magique malgré les grands défis

Gabrielle Sabbagh

*Chef de services aux personnes présentant un trouble grave du comportement
Centre de réadaptation en déficience intellectuelle et en troubles du spectre de l'autisme Louise-Vachon*

Le 29 octobre 2021 a été une journée très spéciale au Centre de réadaptation en déficience intellectuelle et en troubles du spectre de l'autisme Louise-Vachon. Les résidents, des personnes présentant un trouble grave du comportement, ont eu l'occasion de fêter l'Halloween en deux temps.

Le personnel clinique et administratif s'est mobilisé de manière exceptionnelle durant la journée pour offrir aux usagers des moments de pur bonheur. Déguisements, maquillages et bonne humeur étaient au rendez-vous. Dans ce contexte festif, les usagers ont fait la tournée des bureaux pour récolter des friandises auprès des membres du personnel. Les visages illuminés parlaient d'eux-mêmes : tous vivaient un moment magique lors duquel la complicité entre usagers, collègues et parents était palpable!

Après le souper, résidents, éducateurs spécialisés, assistants en réadaptation, spécialistes en activités cliniques, agents d'intervention et chefs sont sortis pour faire une grande marche dans le quartier. Une gestionnaire du service ainsi que ses voisins ont ouvert leur porte et offert des bonbons aux résidents plus qu'heureux de leur excursion et de leurs sacs bien remplis.

Malgré la complexité de la clientèle hébergée au Centre de réadaptation en déficience intellectuelle et en troubles du spectre de l'autisme Louise-Vachon et des défis qu'elle représente, l'Halloween 2021 fut un grand succès!





Marie-Audrey Bourbonnais

Des nouvelles du conseil **multidisciplinaire**

Marie-Audrey Bourbonnais

Présidente de l'exécutif du conseil multidisciplinaire

Attribution des bourses automne 2021

Le 27 octobre dernier, le conseil multidisciplinaire (CM) a procédé à l'octroi de 37 bourses de formation d'une valeur totale de 15 000 \$. Celles-ci permettront à plusieurs membres du CM de poursuivre des études ou de participer à des activités de perfectionnement telles que des colloques, des congrès ou toutes autres formations permettant de développer des compétences ou de l'expertise en lien avec l'amélioration de la qualité de leur pratique professionnelle.

Lors de l'étude des dossiers de candidatures, les membres de l'exécutif du CM étaient particulièrement fiers de constater une grande diversité de titres d'emplois. En effet, parmi les 76 demandeurs de bourses, 15 titres professionnels différents étaient représentés.

Cette année encore, la remise de l'ensemble des bourses est possible grâce à la généreuse contribution financière de la Fondation Cité de la Santé.

Vous n'avez pas eu le temps de compléter votre demande de bourse ou votre candidature n'a pas été pigée? Vous pourrez tenter votre chance lors de la deuxième période de demandes de bourses qui aura lieu du 14 au 28 janvier 2022!



[Lien vers la page intranet des bourses de formation](#)

RAPPEL – Candidatures Prix Distinction 2021

N'oubliez pas, vous avez jusqu'au 15 novembre 2021 pour soumettre la candidature de collègues passionnés ou novateurs. C'est l'occasion de les faire rayonner!



[Lien vers la page intranet des Prix distinction 2021](#)

Le CRIR à l'Hôpital juif de réadaptation accueille une nouvelle **coordonnatrice** de recherche clinique

C'est avec plaisir que le Centre de recherche interdisciplinaire en réadaptation (CRIR) à l'Hôpital juif de réadaptation annonce la nomination de Mme Shabnam Taherian au poste de coordonnatrice de recherche clinique (CRC).

Ergothérapeute à l'Hôpital juif de réadaptation depuis 2018, elle a travaillé au sein de plusieurs programmes incluant AVC-Neuro-SINT, TCC, blessures orthopédiques graves, amputés, et dans les équipes spécialisées d'intégration professionnelle et de douleur chronique. Toujours intéressée par la recherche et l'implication clinique, elle a approfondi ses connaissances en rééducation sensitive des douleurs neuropathiques et en imagerie motrice graduée pour mieux aider les personnes souffrant d'un syndrome douloureux régional complexe (SDRC).

Le rôle de la coordonnatrice de recherche clinique consiste à, notamment, coordonner et stimuler la recherche clinique, agir comme intermédiaire entre les cliniciens et les équipes de recherche, afin de favoriser la collaboration recherche-clinique, soutenir les cliniciens dans la soumission de demandes de subventions ou encore faciliter la diffusion des résultats de recherches.

Souhaitons la bienvenue à madame Taherian.



Shabnam Taherian



Éleine Cardinal

Démarche de **consultation** de la DSI

Éleine Cardinal
Directrice des soins infirmiers

La Direction des soins infirmiers (DSI) reconnaît le travail et la contribution du personnel en soins infirmiers. Ainsi, dans le but d'adapter l'offre de service à la réalité des équipes avant de l'officialiser, la DSI, en collaboration avec le comité exécutif de conseil des infirmières et infirmiers (CECII), souhaite sonder des représentants de gestionnaires et du personnel en soins infirmiers de toutes les missions du CISSS de Laval.

Quatre thématiques seront abordées :

1. La pleine occupation du champ d'exercices de l'infirmière et de l'infirmière auxiliaire ainsi que l'autonomie professionnelle.
2. L'encadrement des pratiques cliniques (outils cliniques) et le soutien clinique.
3. Le développement professionnel.
4. L'attraction et la rétention de main-d'œuvre.

Les consultations permettront :

- de prendre le pouls du personnel soignant et des gestionnaires par rapport aux conditions de pratique en soins infirmiers;
- de faire connaître les rôles et responsabilités de la DSI aux équipes et bâtir une offre de service au diapason avec les réalités et préoccupations du personnel soignant;
- d'établir les priorités de la DSI pour les trois prochaines années en tenant compte des données probantes et dans l'objectif d'offrir une qualité de soins exemplaire tout en étant conscient des différents enjeux;
- d'informer la DSI et le CECII de la perception et l'opinion des équipes de soins infirmiers sur la rétention.

1^{re} étape :

- Consultation à l'intention de tout le personnel et des gestionnaires en soins infirmiers des différentes missions. **Ce court sondage de 10 minutes est accessible en ligne et il sera ouvert du 3 au 12 novembre 2021.**
- Vous êtes infirmière, infirmière auxiliaire, CEPI, CEPIA, infirmière praticienne spécialisée (IPS), externe en soins infirmiers? Cliquez sur le lien ci-dessous pour accéder au sondage et donner votre avis.



[Lien pour répondre au sondage](#)

2^e étape :

- Rencontres virtuelles semi-structurées en TEAMS qui auront lieu entre le **12 novembre et le 17 décembre 2021**, le tout permettant à la DSI d'échanger directement avec les équipes et les gestionnaires des différentes missions de soins.
- Surveillez l'information qui descendra de vos gestionnaires afin de vous inscrire.

Au plaisir de vous rencontrer!

**OFFRE DE SERVICE DSI
PRATIQUE PROFESSIONNELLE:**

**1^{ÈRE} ÉTAPE:
CONSULTATION VIRTUELLE (SONDAGE)**

THÈMES:

- PLEINE OCCUPATION DU CHAMP D'EXERCICE
- ENCADREMENT DES PRATIQUES ET DU SOUTIEN CLINIQUE
- DÉVELOPPEMENT PROFESSIONNEL
- ATTRACTION-RÉTENTION DE LA MAIN-D'ŒUVRE

Pour qui? Personnel/gestionnaires en soins infirmiers
(Infirmières, infirmières auxiliaires, CEPI, CEPIA, IPS, externe en soins infirmiers)

**Donnez votre avis et complétez le sondage
(10 min.) sur la pratique professionnelle:
DU 3 AU 12 NOVEMBRE 2021**

SCANNEZ LE CODE QR
POUR ACCÉDER AU SONDAGE

2^e étape à venir :
Rencontres virtuelles TEAMS avec la directrice des soins infirmiers, entre le 12 novembre et le 17 décembre 2021. Votre gestionnaire vous informera des dates prévues dans votre secteur.

Le comité exécutif de conseil des infirmières et infirmiers (CECII) du CISSS de Laval vous **présente** ses membres

Beverly-Naita Méus

*Chef de secteur 3^e Ouest-Sud-cardiologie, 3^e Ouest-Nord-néphrologie et 3^e Est-Sud-pneumologie
Trésorière du comité exécutif du conseil des infirmières et infirmiers
Direction des soins infirmiers*

Jusqu'au temps des fêtes, dans les éditions du bulletin *Le Lien*, le CECII vous présentera ses membres. Ceux-ci travaillent dans différentes directions du CISSS de Laval et représentent la réalité des infirmières et infirmiers de leur secteur.

N'hésitez pas à les solliciter pour différents dossiers ou pour relever différents enjeux concernant la pratique infirmière.



Marie-Sylvia Gédéon

Représentante la Direction du programme soutien à l'autonomie des personnes âgées, secteur centre d'hébergement (DP SAPA) Marie-Sylvia Gédéon

« Je suis chef d'unité au Centre d'hébergement Sainte-Dorothée, je suis une passionnée des soins infirmiers. Cela fait déjà 17 ans que je suis dans la profession dont 11 ans d'expérience en milieu de vie. La qualité des soins me tient à cœur! »



Youdeline Laguerre

Représentante la Direction des programmes déficience intellectuelle, trouble du spectre de l'autisme et déficience physique (DI-TSA-DP) Youdeline Laguerre

« Mon nom est Youdeline Laguerre, infirmière clinicienne. Pour moi, le CECII est une tribune de partage d'informations, d'idées innovantes afin de faire rayonner la pratique infirmière en contexte interdisciplinaire et en milieu diversifié, au bénéfice des usagers et proches de Laval. À travers ce comité, je contribue à influencer les décisions politiques et organisationnelles en lien avec la profession infirmière. »



Nancy C. Vachon

Représentante de la Direction des services professionnels Nancy C. Vachon

« Je me présente, Nancy C. Vachon, chef de service de la centrale régionale Info-Santé 811 et vice-présidente au sein du CECII. J'ai le plaisir d'être la représentante pour la Direction des services professionnels. Cette opportunité me permet, en tant qu'infirmière clinicienne et membre de l'exécutif, de faire valoir mon opinion sur une multitude de sujets qui touchent les soins infirmiers, d'apprécier la qualité des soins offerts à la population et d'émettre, par la voix du comité, des recommandations aux diverses instances. J'ai l'humble impression que ma diversité me permet d'être une bonne représentante au CECII pour notre merveilleuse profession! »

Semaine de la **santé numérique**

Le Réseau des bibliothèques du CISSS de Laval

La [Semaine de la santé numérique](#) se déroule du 29 novembre au 5 décembre 2021. Il s'agit d'une occasion de mettre en valeur les multiples améliorations technologiques liées à la santé, par exemple les

consultations virtuelles, l'accès des patients à leur dossier médical en ligne ainsi que l'utilisation d'applications et d'autres technologies dans la pratique médicale. Le Réseau des bibliothèques du CISSS de Laval offre de nombreuses ressources documentaires aux professionnels qui souhaitent développer de nouvelles connaissances sur cette thématique.

Tout d'abord, plusieurs périodiques disponibles via le [Consortium des ressources électroniques de l'Université de Montréal](#) proposent des articles scientifiques sur les nouvelles technologies en santé et en services sociaux. Il est possible d'effectuer une recherche d'articles parmi l'ensemble des revues scientifiques ou bien de consulter un périodique spécialisé sur le sujet, par exemple le *Journal of Telemedicine and Telecare*, et le *Telemedicine Journal & E-health*, tous deux indexés sur Medline. En-dehors des bases de données, le périodique en accès libre [Telehealth and Medicine Today](#) propose plusieurs articles très intéressants sur le sujet.

Ensuite, des livres numériques et audio sur le thème des technologies en santé sont disponibles sur le [portail de prêts numériques](#) du Réseau des bibliothèques. Pour activer votre compte et emprunter des documents, simplement communiquer avec nous par courriel. Voici quelques titres disponibles :



À la suite d'une [conférence scientifique de la Direction de l'enseignement universitaire et de la recherche](#) du CISSS de Laval, le Réseau des bibliothèques a fait l'acquisition de quatre livres imprimés sur la télémédecine. Cette conférence, présentée par André Michaud, abordait, entre autres, la télésurveillance des symptômes COVID-19 des hypertendus en situation de confinement. Ces documents traitent de l'innovation des soins via la [télémédecine](#), du contrôle de la qualité de ces soins ainsi que la façon de les implanter et de les organiser dans les différents milieux hospitaliers.



Plusieurs nouveaux titres sont parus récemment sur le sujet et certains seront bientôt intégrés à nos collections. D'ici là, vous pouvez vous les procurer chez votre libraire préféré ou surveiller notre catalogue.

Si vous souhaitez emprunter un des documents présentés, communiquez avec le Réseau des bibliothèques. C'est avec plaisir que nous vous aiderons. Si un livre ne se trouve pas dans nos collections, un prêt entre bibliothèques peut être demandé.

Finalement, si l'innovation technologique mise au service de la santé vous intéresse, la convention annuelle de l'Institut intelligence et données (IID) de l'Université Laval a lieu chaque année au mois d'avril. Lors de ces deux journées, tenues dans le cadre de la semaine NumériQC, des experts présenteront d'inspirantes innovations pour l'amélioration de la santé. [Cliquez ici](#) pour accéder au site Internet.

Réseau des bibliothèques du CISSS de Laval, une adresse pour nous joindre : biblio.ciSSLav@ssss.gouv.qc.ca



FONDATION
CITÉ DE LA SANTÉ

L'impact de vos dons

Christine Girard

Directrice des communications
Fondation Cité de la Santé

Nous sommes tellement privilégiés d'aller à votre rencontre pour constater l'impact que chaque don, chaque achat de billet Loto-Voyage, a dans VOTRE quotidien! Bien que la Fondation porte le nom de l'Hôpital, les 32 installations du CISSS de Laval reçoivent des investissements de la Fondation, grâce à VOS dons.



L'équipe de prévention de la négligence du Programme d'interventions intégrées lavallois pour les enfants (PIILE)



Quelques photos prises de l'équipe de prévention de la négligence (PIILE), qui travaille au 250, boulevard Cartier et directement auprès des familles vulnérables de Laval. Ces jeux et jouets éducatifs bilingues les suivent désormais dans leurs interventions à domicile, facilitant la prise de contact et la création de liens avec les familles. Ces jeux ont été achetés grâce à la Loto-Voyage 2021!

Merci de votre engagement envers la Fondation!

Restez à l'affût, les billets 2022 seront mis en vente très bientôt!

Vidéo souvenir – 300 km pour la VIE



La Fondation Cité de la Santé vous invite à visionner cette vidéo souvenir de l'édition 2021 du Défi vélo 300 km pour la VIE qui a eu lieu les 11 et 12 septembre 2021. Une année record, sur fond de pandémie qu'on a presque réussi à oublier, le temps d'une fin de semaine!

Merci à tous nos participants, bénévoles et collaborateurs!

Employés du CISSS de Laval : inscrivez-vous et relevez le défi en 2022 (ce sera la 15^e édition).

Pour tous les détails : www.300kmpourlavie.com

Les prochains numéros du bulletin *Le Lien*

- Parution du 26 novembre 2021 (date de tombée 16 novembre 2021)
- Parution du 10 décembre 2021 (date de tombée 30 novembre 2021)

Vous aimeriez publier un article dans le bulletin d'information du CISSS de Laval? Envoyez vos textes, maximum de 250 mots avec, si possible, une photo de bonne qualité par courriel à communications.ciSSLaval@sss.gouv.qc.ca.

Vous avez des questions? Communiquez avec Charline Laplante : 450 978-8300, option 1, poste 18225.

Le bulletin *Le Lien* est une réalisation de la Direction des ressources humaines, des communications et des affaires juridiques. Merci à toutes les personnes qui ont contribué à la réalisation et à la diffusion de ce numéro.

Une version PDF du bulletin *Le Lien* est disponible sur le site www.lavalensante.com et archivée à [Bibliothèque et Archives nationales du Québec](#).

ISSN 2369-5315 (En ligne)

Centre intégré
de santé
et de services sociaux
de Laval

